

FUNDAÇÃO RÁDIO
E TELEVISÃO EDUCATIVA
DO PIAUÍ - TV ANTARES



RELATÓRIO DE GESTÃO CONSOLIDADO 2025



FUNDAÇÃO RÁDIO E TELEVISÃO EDUCATIVA DO PIAUÍ -
FUNART/PI



Ficha Técnica

FUNDAÇÃO RÁDIO E TELEVISÃO EDUCATIVA DO PIAUÍ - FUNART/PI

Rafael Tajra Fonteles

Governador do Estado do Piauí

Mussoline Marques de Sousa Guedes

Presidente

Danielle Cristina de Sousa Silva

Diretora Administrativa Financeira

Núbia Maria Reis Ramos Pereira de Sousa

Diretora de TV

Rosalina Sousa Ferreira Peixoto

Diretora de Rádio

Jonas Agenor da Rocha

Diretor de TV Picos

Tacyane de Azevedo Machado

Diretora de TV Delta

Breno Henrique Sousa Andrade

Diretor Técnico Operacional

Av. Professor Valter Alencar, 2021 – Monte Castelo -Teresina/PI – CEP:

64017-425 CNPJ: 05.787.268/0001-39

Fones: (86) 99435-1742 | (86) 98815-9797 | (86) 98815-9696

E-mail: fundacaoantares@antares.pi.gov.br

Instagram: [fundacaoantares_oficial](#)

Site: <https://fundacaoantares.pi.gov.br/>

Youtube: [@tvantarespiaui](#) | [@TVPicosCanal13](#) | [@radioantaresteresina](#)



LISTAS DE ILUSTRAÇÕES

Figura 1 – Mussoline Guedes Presidente da Fundação Rádio e Televisão Educativa

Figura 2 – Relação de Servidores Março 2026

Figura 3 – Organograma FUNART

Figura 4 - 100 toneladas de mel do Piauí para o EUA

Figura 5 – Equipe realizando cobertura Diálogos pelo Piauí

Figura 6 – Vacinando o servidor

Figura 7 – Relatório de Evolução Youtube

LISTAS DE TABELAS

Tabela 1 – Relação de Diretorias

Tabela 2 - Detalhamento das Despesas Inicial para 2025

Tabela 3 - Detalhamento das Despesas Pagas 2026

Tabela 4 - Relação de Contratos de Licitações Vigentes 2025

SUMÁRIO

1. VISÃO GERAL ORGANIZACIONAL.....	5
2. GESTÃO	6
2.1 – Diretorias.....	6
2.2 – Recursos Humanos.....	6
2.3 – Organograma	7
3 - INFORMAÇÕES ORÇAMENTÁRIAS, FINANCEIRAS E CONTÁBEIS	8
3.1 - DETALHAMENTOS DA DESPESA ORÇADA	8
3.2 - DESPESAS PAGAS	8
3.3 – LICITAÇÕES E CONTRATOS	11
4 - DESAFIOS E AÇÕES EXECUTADAS	12
4.1 Ações Realizadas	12
• TV ANTARES DESTACA O PIAUÍ EM REDE NACIONAL	13
• TRANSMISSÃO AO VIVO ATRAVÉS DA TV ANTARES E YOUTUBE DE EVENTOS NO PIAUÍ.....	13
• AÇÃO DE VACINAÇÃO PARA SERVIDORES EM PARCERIA COM A SESAPI	14
• NOVA VERSÃO DO PROGRAMA FALA GESTOR.....	15
• MAIOR ALCANCE DAS REDES SOCIAIS DA FUNDAÇÃO ANTARES:.....	15
5 – CONCLUSÃO.....	16

1. VISÃO GERAL ORGANIZACIONAL

A Fundação Rádio e Televisão Educativa do Piauí – FUNART foi instituída em agosto de 1985 pelo Governo do Estado, inicialmente sob a denominação de TV Educativa do Piauí - TVE, tendo iniciado suas atividades em caráter experimental. No ano seguinte, por meio do Decreto nº 92.372, de 6 de fevereiro de 1986, foi autorizada a explorar o serviço de produção e veiculação de conteúdo local.

Em 1987, foi formalmente criada a Fundação Antares - Rádio e Televisão Educativa do Piauí, consolidando a atuação institucional com a ampliação dos investimentos em infraestrutura tecnológica e na qualificação de recursos humanos nas áreas de radiodifusão sonora e televisiva. Nesse período, destacaram-se a produção e exibição de programas jornalísticos, culturais e documentais, alguns dos quais alcançaram veiculação em âmbito nacional.

Posteriormente, a partir de julho de 2003, com a edição da Lei Complementar nº 030, o Poder Executivo promoveu a reestruturação da entidade, que passou a denominar-se Fundação Rádio e Televisão Educativa do Piauí - FUNART. Essa reformulação teve como objetivo conferir maior eficiência administrativa e operacional à instituição, alinhando sua atuação aos princípios da gestão pública contemporânea.

No contexto desse processo, foram realizados investimentos relevantes em tecnologia e capacitação de pessoal, resultando na modernização das emissoras, notadamente a Rádio Antares AM 800 e a TV Antares. Tais ações possibilitaram o fortalecimento de sua missão institucional de produzir e difundir conteúdos de interesse público, com foco na promoção da educação, da cultura e da cidadania.

Atualmente, a Fundação é composta pela TV Antares e suas afiliadas — TV Delta e TV Picos, além da Rádio Antares e do Portal Antares, configurando-se como uma rede integrada de comunicação pública. Atuando na disseminação de informação de qualidade, conteúdos educativos, culturais e de entretenimento, contribuindo para o desenvolvimento social e cultural da população piauiense.

2. GESTÃO



Figura 1 – Mussoline Guedes Presidente

A gestão da Fundação Rádio e Televisão Educativa do Piauí – FUNART é exercida por seu Presidente, Mussoline Marques de Sousa Guedes, jornalista graduado em Comunicação Social pela Universidade Federal do Piauí (UFPI), cujo início de gestão se deu em 1º de abril de 2025.

O dirigente possui especializações nas áreas de Comunicação Integrada e Redes Sociais, bem como em Marketing, Jornalismo Político e Mídias Digitais, o que contribui para o fortalecimento das estratégias institucionais e da comunicação pública desenvolvida pela Fundação.

2.1 – Diretorias

NOME	FUNÇÃO	PERÍODO INICIAL
Danielle Cristina de Sousa Lopes	Diretora Administrativa Financeira	02/01/2023
Núbia Maria Reis Ramos Pereira de Sousa	Diretora de TV	02/01/2023
Rosalina Sousa Ferreira Peixoto	Diretora de Rádio	02/01/2023
Jonas Agenor da Rocha	Diretor de TV Picos	05/06/2023
Tacyane de Azevedo Machado	Diretora de TV Delta	04/05/2023
Breno Henrique Sousa Andrade	Diretor Técnico Operacional	02/01/2023

Tabela 1 – Relação de Diretorias

2.2 – Recursos Humanos

A Fundação Rádio e TV Educativa do Piauí – FUNART possui um quadro funcional composto por 131 colaboradores, distribuído entre as unidades localizadas nos municípios de Teresina, Parnaíba e Picos.

A composição da força de trabalho está estruturada conforme a natureza dos vínculos funcionais, evidenciando a diversidade de regimes de contratação

adotados pela instituição. A distribuição quantitativa encontra-se detalhada a seguir:

Quadro de Pessoal



Figura 2 – Relação de Servidores Março 2026

2.3 – Organograma

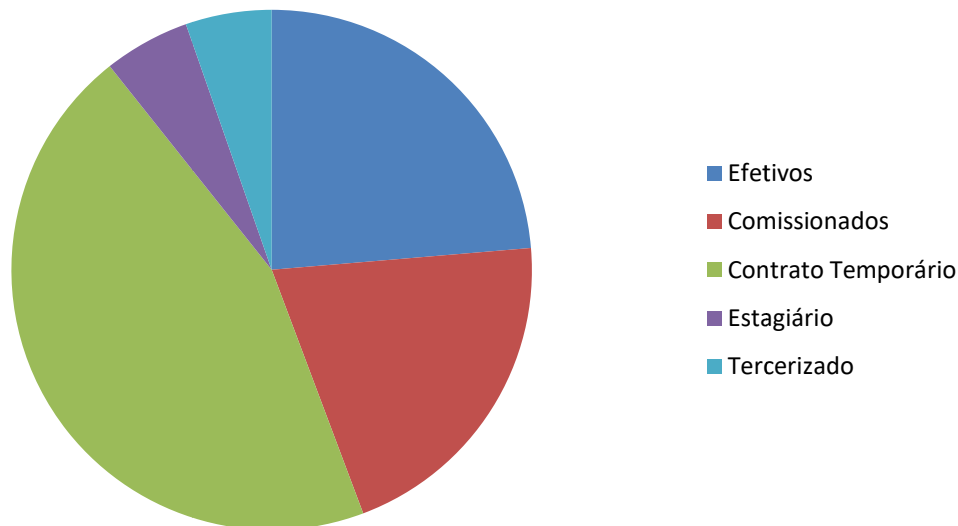

Figura 3 – Organograma FUNART

3 - INFORMAÇÕES ORÇAMENTÁRIAS, FINANCEIRAS E CONTÁBEIS

3.1 - DETALHAMENTOS DA DESPESA ORÇADA

QDD - Detalhamento de Despesa por Programa de Trabalho/Esfera/Natureza/Fonte - Dotação Inicial e Atualizada ref. 01 / 2025		
UGE / Função / Sub-função / Natureza Despesa	Dotação Inicial	Dotação Atual
140204 - FUNDAÇÃO RADIO E TELEVISÃO EDUCATIVA DO PIAUI	7.965.267,00	6.585.856,38
04 - ADMINISTRAÇÃO	7.815.267,00	6.585.856,38
122 - ADMINISTRAÇÃO GERAL	7.815.267,00	6.585.856,38
319011 - Vencimentos e Vantagens Fixas - Pessoal Civil	3.214.859,00	3.060.318,68
319013 - Obrigações Patronais	797.703,00	562.876,71
319092 - Despesas de Exercícios Anteriores	0,00	53.144,18
319113 - Obrigações Patronais	315.710,00	284.030,54
339014 - Diárias - Civil	36.000,00	28.800,00
339030 - Material de Consumo	144.924,00	108.216,19
339033 - Passagens e Despesas com Locomoção	5.000,00	0,00
339034 - Outras Despesas de Pessoal decorrentes de Contratos de Terceirização	1.668.587,00	777.328,02
339036 - Outros Serviços de Terceiros - Pessoa Física	41.408,00	45.509,52
339037 - Locação de Mão-de-Obra	484.015,00	398.661,60
339039 - Outros Serviços de Terceiros - Pessoa Jurídica	500.000,00	698.474,47
339047 - Obrigações Tributárias e Contributivas	532,00	0,00
339049 - Auxílio-Transporte	548.127,00	344.514,13
339092 - Despesas de Exercícios Anteriores	58.402,00	223.982,34
449052 - Equipamentos e Material Permanente	0,00	0,00
24 - COMUNICAÇÕES	150.000,00	0,00
722 - TELECOMUNICAÇÕES	150.000,00	0,00
449052 - Equipamentos e Material Permanente	150.000,00	0,00

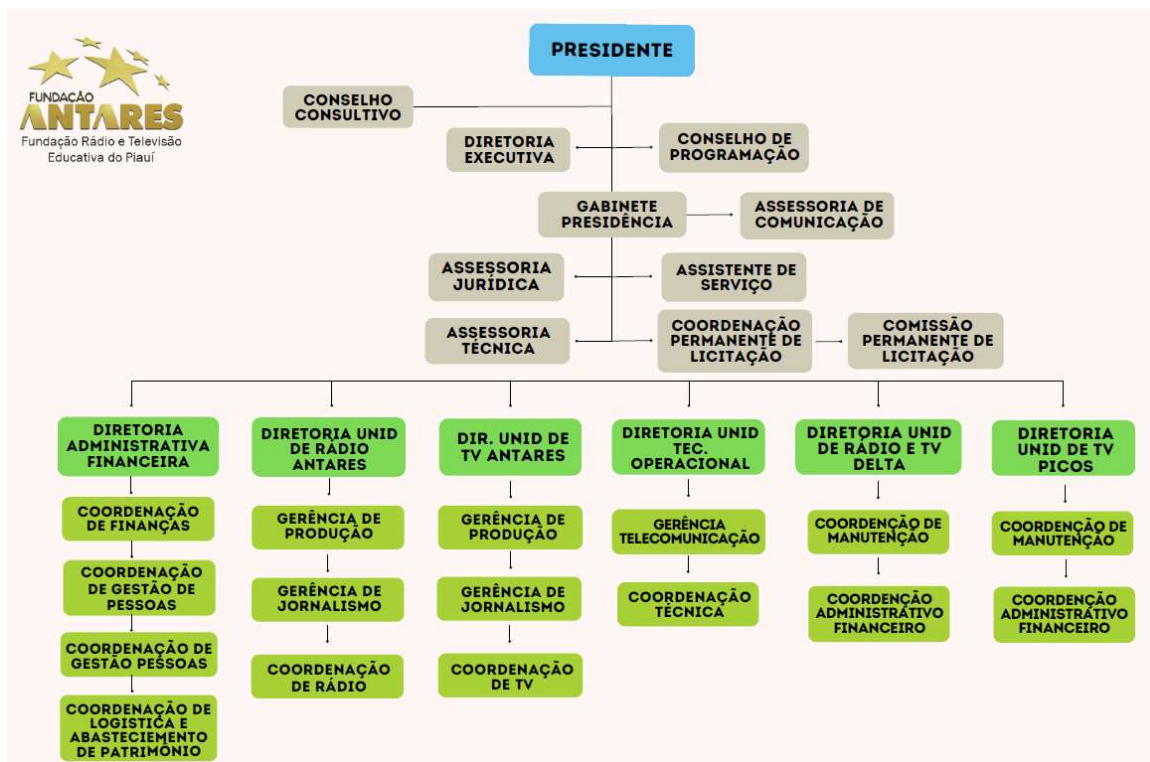
Impresso por DANIELLE CRISTINA DE SOUSA LOPES em 06/04/2026 20:06
Consulta: 015153 - Dados atualizados em: 05/04/2026 23:05:26

Tabela 2 – Detalhamento das Despesas Inicial para 2025

3.2 - DESPESAS PAGAS

Despesas Pagas por Fonte, Função, Sub-função, PT, Natureza e Subitem ref. 01/2025 até 12 / 2025		
Fonte / Função / Sub-função / Programa de Trabalho / Natureza Despesa / Subitem	Valore Previstos	Total
500 - Recursos não Vinculados de Impostos	6.571.856,38	6.440.493,89
04 - ADMINISTRAÇÃO	6.571.856,38	6.440.493,89
122 - ADMINISTRAÇÃO GERAL	6.571.856,38	6.440.493,89
122. 0109. 2000 - ADMINISTRAÇÃO DA UNIDADE	1.458.134,60	1.447.085,30

339014 - Diárias - Civil	28.800,00	28.800,00
01 - DIARIAS NO PAÍS DENTRO DO ESTADO	0,00	24.960,00
02 - DIÁRIAS NO PAIS FORA DO ESTADO	0,00	3.840,00
---	28.800,00	0,00
339030 - Material de Consumo	108.216,19	102.199,53
01 - COMBUSTÍVEIS E LUBRIFICANTES AUTOMOTIVOS - exceto ÁLCOOL E BIODIESEL	0,00	81.853,53
16 - MATERIAL DE EXPEDIENTE	0,00	720,00
39 - MATERIAL PARA MANUTENÇÃO DE VEÍCULOS	0,00	19.626,00
---	108.216,19	0,00
339033 - Passagens e Despesas com Locomoção	0,00	0,00
---	0,00	0,00
339036 - Outros Serviços de Terceiros - Pessoa Física	0,00	0,00
---	0,00	0,00
339037 - Locação de Mão-de-Obra	398.661,60	393.848,46
05 - SERVIÇOS DE VIGILÂNCIA OSTENSIVA	0,00	393.848,46
---	398.661,60	0,00
339039 - Outros Serviços de Terceiros - Pessoa Jurídica	698.474,47	698.254,97
04 - COMUNICAÇÃO	0,00	151.294,87
08 - SERVIÇO DE ÁGUA E ESGOTO	0,00	32.846,54
39 - SERVIÇOS DE CONTROLE AMBIENTAL	0,00	658,50
56 - SERVIÇO DE ENERGIA ELÉTRICA - CONSUMO	0,00	343.855,38
59 - MANUTENÇÃO E CONSERVAÇÃO DE VEÍCULOS - VIA INTERMEDIACÃO	0,00	4.210,00
65 - SERVIÇO DE ENERGIA ELÉTRICA - DEMANDA ATIVA	0,00	38.562,43
71 - LOCAÇÃO DE VEÍCULOS AUTOMOTORES	0,00	110.961,64
94 - MULTAS, JUROS E CORREÇÃO MONETÁRIA - ENERGIA ELÉTRICA (IRRF 1,2%)	0,00	4.018,78
95 - SERVIÇO DE ENERGIA ELÉTRICA - CIP	0,00	11.846,83
---	698.474,47	0,00
339047 - Obrigações Tributárias e Contributivas	0,00	0,00
---	0,00	0,00
339092 - Despesas de Exercícios Anteriores	223.982,34	223.982,34
01 - DEA - COMBUSTÍVEIS E LUBRIFICANTES AUTOMOTIVOS - exceto ÁLCOOL E BIODIESEL	0,00	28.434,97
08 - DEA - SERVIÇO DE TELEFONIA, ÁGUA E ESGOTO (IRRF 4,8%)	0,00	4.375,46
33 - DEA - PASSAGENS PARA O PAÍS	0,00	2.368,09
37 - DEA - Locação de Mão-de-Obra	0,00	117.653,64
56 - DEA - ENERGIA ELÉTRICA - CONSUMO (IRRF 1,2%)	0,00	31.570,96
65 - DEA - ENERGIA ELÉTRICA - DEMANDA ATIVA (IRRF 4,8%)	0,00	4.830,32
83 - DEA - LOCAÇÃO DE VEÍCULOS AUTOMOTORES	0,00	29.185,86
94 - DEA - MULTAS, JUROS E CORREÇÃO MONETÁRIA - ENERGIA ELÉTRICA (IRRF 1,2%)	0,00	4.651,77
95 - DEA - ENERGIA ELÉTRICA - CIP	0,00	911,27
---	223.982,34	0,00
449052 - Equipamentos e Material Permanente	0,00	0,00

---	0,00	0,00
122. 0109. 2500 - GESTÃO DE PESSOAS	5.113.721,78	4.993.408,59
319011 - Vencimentos e Vantagens Fixas - Pessoal Civil	3.060.318,68	2.980.394,35
01 - VENCIMENTOS E SALARIOS - RPPS	0,00	893.205,88
04 - ABONO DE PERMANÊNCIA	0,00	16.199,62
06 - ADICIONAL DE INSALUBRIDADE	0,00	37.347,24
16 - GRATIFICAÇÃO POR EXERCÍCIO DE FUNÇÕES	0,00	13.333,44
19 - GRATIFICAÇÕES ESPECIAIS - RPPS	0,00	113.400,00
22 - 13º SALÁRIO	0,00	232.348,02
24 - FÉRIAS - ABONO CONSTITUCIONAL - RPPS	0,00	30.885,39
32 - GRATIFICAÇÃO POR EXERCÍCIO DE CARGO EM COMISSÃO	0,00	91.801,20
39 - VENCIMENTOS E SALÁRIOS - RGPS	0,00	520.167,85
40 - GRATIFICACOES ESPECIAIS - RGPS	0,00	991.176,97
44 - FÉRIAS - ABONO CONSTITUCIONAL -- RGPS	0,00	40.528,74
---	3.060.318,68	0,00
319013 - Obrigações Patronais	562.876,71	532.869,39
01 - CONTRIBUIÇÕES PREVIDENCIÁRIAS INSS	0,00	532.869,39
---	562.876,71	0,00
319092 - Despesas de Exercícios Anteriores	53.144,18	53.144,18
13 - DEA - Obrigações Patronais - RGPS	0,00	53.144,18
---	53.144,18	0,00
319113 - Obrigações Patronais	270.030,54	270.030,54
01 - PATRONAL - ATIVO CIVIL - RPPS	0,00	270.030,54
---	270.030,54	0,00
339034 - Outras Despesas de Pessoal decorrentes de Contratos de Terceirização	777.328,02	766.946,48
01 - CONTRATO DE TERCEIRIZACAO POR SUB.MAO DE OBRA	0,00	703.482,40
02 - 13º SALÁRIO	0,00	22.583,00
04 - ABONO DE FÉRIAS	0,00	40.881,08
---	777.328,02	0,00
339036 - Outros Serviços de Terceiros - Pessoa Física	45.509,52	45.509,52
16 - ESTAGIÁRIOS	0,00	45.509,52
---	45.509,52	0,00
339049 - Auxílio-Transporte	344.514,13	344.514,13
01 - AUXÍLIO TRANSPORTE - CIVIL	0,00	344.514,13
---	344.514,13	0,00
24 - COMUNICAÇÕES	0,00	0,00
722 - TELECOMUNICAÇÕES	0,00	0,00
722. 0102. 6182 - EXPANSÃO DO SINAL DIGITAL E MIGRAÇÃO DE AM PARA FM	0,00	0,00
449052 - Equipamentos e Material Permanente	0,00	0,00
---	0,00	0,00
501 - Outros Recursos não Vinculados	14.000,00	12.085,87
04 - ADMINISTRAÇÃO	14.000,00	12.085,87
122 - ADMINISTRAÇÃO GERAL	14.000,00	12.085,87
122. 0109. 2500 - GESTÃO DE PESSOAS	14.000,00	12.085,87

319113 - Obrigações Patronais	14.000,00	12.085,87
01 - PATRONAL - ATIVO CIVIL - RPPS	0,00	12.085,87
---	14.000,00	0,00
Total	6.585.856,38	6.452.579,76
Impresso por DANIELLE CRISTINA DE SOUSA LOPES em 06/04/2026 21:11 - Consulta: 010587 - Dados atualizados em: 05/04/2026 23:05:26		

Tabela 3 - Detalhamento das Despesas Pagas 2025

3.3 – LICITAÇÕES E CONTRATOS

No quadro demonstrativo abaixo, encontram-se as Licitações e os Contratos firmados entre a Fundação Rádio e Televisão Educativa do Piauí e seus fornecedores, ao longo do exercício de 2025, os quais obtiveram conclusão de procedimento, com a inscrição de cadastro no sistema CW – Contratos web, do Tribunal de Contas do Estado do Piauí.

Processo TCE	Nº/ano contrato	Origem	Tipo	Objeto	Valor
CW-007781/25	01/2025	ADESÃO A SRP	OUTROS SERVIÇOS	SERVIÇO DE COLETA, TRANSPORTE, ARMAZENAMENTO, TRATAMENTO E DESTINAÇÃO DO LIXO (RESÍDUOS SÓLIDOS)	303.331,49
CW-019425/25	02/2025	ADESÃO A SRP	OUTROS SERVIÇOS	SERVIÇOS DE DESINSETIZAÇÃO, DESRATIZAÇÃO, DESCUPINIZAÇÃO, DESALOJAMENTO/REPELÊNCIA DE POMBOS E CONTROLE DE LARVAS, PARA CONTROLE DE VETORES E PRAGAS.	12.044,50
CW-023343/25	03/2025	ADESÃO A SRP	COMPRA - MATERIAL PERMANENTE	AQUISIÇÃO DE EQUIPAMENTOS DE INFORMÁTICA	1.095,00
CW-023195/25	04/2025	ADESÃO A SRP	COMPRA - MATERIAL DE CONSUMO	AQUISIÇÃO DE EQUIPAMENTOS DE INFORMÁTICA	1.153,75
CW-023385/25	05/2025	ADESÃO A SRP	COMPRA - MATERIAL PERMANENTE	AQUISIÇÃO DE EQUIPAMENTOS DE INFORMÁTICA (COMPRA - MATERIAL PERMANENTE E	1.669,78

				MATERIAL DE CONSUMO)	
CW-023433/25	06/2025	ADESÃO A SRP	COMPRA - MATERIAL DE CONSUMO	AQUISIÇÃO DE EQUIPAMENTOS DE INFORMÁTICA	5.255,00
CW-028542/25	07/2025	ADESÃO A SRP	OUTROS SERVIÇOS	ADESÃO A SERVIÇO COMUM DE ENGENHARIA PARA A MANUTENÇÃO PREDIAL PREVENTIVA, CORRETIVA E PREDITIVA COM FORNECIMENTO DE PEÇAS, MATERIAIS DE CONSUMO, INSUMOS E MÃO-DE-OBRA, NOS SISTEMAS, EQUIPAMENTOS E INSTALAÇÕES PREDIAIS DOS IMÓVEIS.	3.039,12
CW-028446/25	08/2025	ADESÃO A SRP	COMPRA - MATERIAL DE CONSUMO	ADESÃO A ARP PARA AQUISIÇÃO DE MATERIAIS E EQUIPAMENTOS DE HIGIENE E LIMPEZA, PARA ATENDER AS NECESSIDADES DA FUNDAÇÃO RÁDIO E TELEVISÃO EDUCATIVA DO PIAUÍ.	2.048,50
CW-028487/25	09/2025	ADESÃO A SRP	COMPRA - MATERIAL DE CONSUMO	AQUISIÇÃO DE MATERIAIS E EQUIPAMENTOS DE HIGIENE E LIMPEZA	7.664,76
CW-028519/25	10/2025	ADESÃO A SRP	COMPRA - MATERIAL DE CONSUMO	ADESÃO A ARP PARA AQUISIÇÃO DE MATERIAIS E EQUIPAMENTOS DE HIGIENE E LIMPEZA, PARA ATENDER AS NECESSIDADES DA FUNDAÇÃO RÁDIO E TELEVISÃO EDUCATIVA DO PIAUÍ.	6.954,00
VALOR TOTAL:					R\$ 370.806,60

Tabela 4 – Relação de Contratos de Licitações Vigentes 2025

4 - DESAFIOS E AÇÕES EXECUTADAS

4.1 Ações Realizadas

No exercício de 2025, foram desenvolvidas diversas ações de natureza interna e externa no âmbito da Fundação Rádio e Televisão Educativa do Piauí – FUNART, dentre as quais se destacam as seguintes iniciativas:

a. **TV ANTARES DESTACA O PIAUÍ EM REDE NACIONAL**

Em 2025, a TV Antares promoveu a divulgação do Estado do Piauí em rede nacional, por meio da exibição de 22 reportagens veiculadas na programação da TV Brasil, as quais obtiveram alcance e visibilidade em âmbito nacional. Dentre essas produções, destacam-se as seguintes reportagens:

- Disponível em: <https://tvbrasil.ebc.com.br/reporter-brasil-tarde/2025/07/carga-com-quase-100-toneladas-de-mel-do-piaui-e-liberada-para-os-eua>
- Disponível em: <https://tvbrasil.ebc.com.br/reporter-brasil-tarde/2025/09/conheca-cajuina-bebida-tradicional-do-piaui>
- Disponível em: <https://tvbrasil.ebc.com.br/reporter-brasil/2025/09/patrimonio-cultural-do-piaui-cajuina-fortalece-agricultura-familiar>
- Disponível em: <https://tvbrasil.ebc.com.br/reporter-brasil/2025/10/gastronomia-do-piaui-revela-historia-tradicao-e-hospitalidade-do-povo>



Figura 4 – 100 toneladas de mel do Piauí para o EUA

b. **TRANSMISSÃO AO VIVO ATRAVÉS DA TV ANTARES E YOUTUBE DE EVENTOS NO PIAUÍ**

Foi realizada a cobertura integral das edições do programa Diálogos pelo Piauí, iniciativa conduzida pelo Governador Rafael Fonteles, contemplando a transmissão ao vivo de plenárias, oficinas temáticas e feiras de serviços nos 12 territórios de desenvolvimento do Estado. As coberturas realizadas encontram-se disponíveis para acesso no seguinte endereço eletrônico:

https://www.youtube.com/watch?v=8NulhmeKNzc&list=PLmjWuPxmK9_4uuJov6N_ERCJc2OKI4kUn



Figura 5 – Equipe realizando cobertura Diálogos pelo Piauí

c. **AÇÃO DE VACINAÇÃO PARA SERVIDORES EM PARCERIA COM A SESAPI**

Reforçou seu compromisso com a saúde e o bem-estar dos colaboradores por meio de ação de vacinação promovida em parceria com a Secretaria de Estado da Saúde do Piauí (SESAPI). A iniciativa teve como objetivo criar um ambiente de trabalho mais seguro e saudável, promovendo cuidados coletivos e prevenindo doenças. A cobertura da ação pode ser acessada no seguinte endereço eletrônico:

<https://fundacaoantares.pi.gov.br/fundacao-antares-e-sesapi-promovem-acao-de-vacinacao-para-servidores-nesta-terca-feira/>



Figura 6 – Vacinando o servidor

d. **NOVA VERSÃO DO PROGRAMA FALA GESTOR**

Foi lançada a nova versão do programa Fala Gestor, iniciativa semanal de entrevistas com administradores do Governo do Piauí, destinada à discussão de desafios e soluções na gestão pública estadual. O programa passou a ser veiculado em áudio e vídeo, ampliando seu alcance e a acessibilidade do conteúdo. O programa e suas edições podem ser acessados por meio do seguinte endereço eletrônico: https://youtu.be/vRM_plkZcNA?si=1OCCJkXpF95fHptv

e. **MAIOR ALCANCE DAS REDES SOCIAIS DA FUNDAÇÃO ANTARES:**

As plataformas digitais ampliam a visibilidade das ações da Fundação, fortalecem o vínculo com a sociedade e consolidam seu papel na comunicação pública. O acompanhamento de dados permite decisões mais estratégicas, aprimora conteúdos e garante uma atuação alinhada aos objetivos institucionais, promovendo transparência, relevância e proximidade com o público.

RELATÓRIO DE EVOLUÇÃO YOUTUBE

Conteúdos com melhor desempenho e impacto positivo na plataforma.

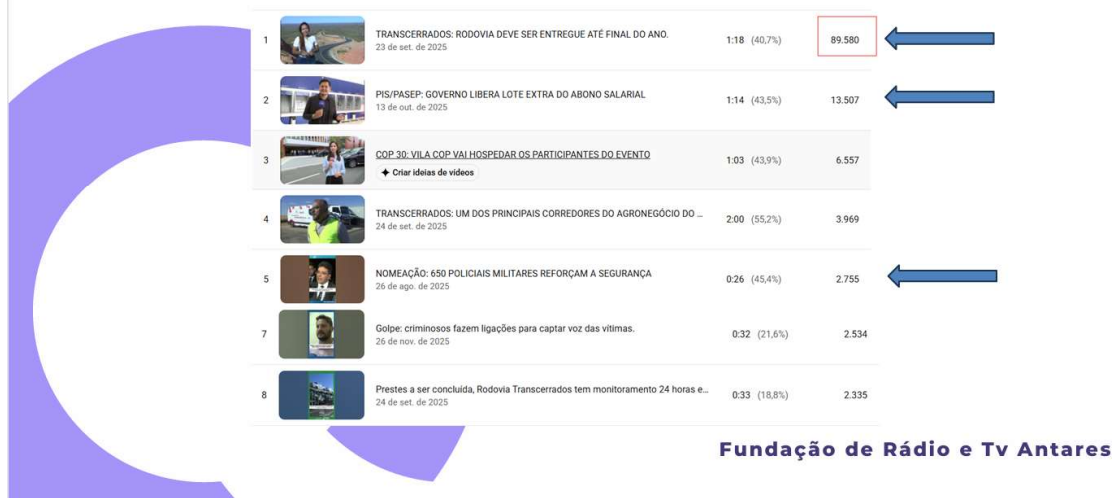

Fundação de Rádio e Tv Antares

Figura 7 – Relatório de Evolução Youtube

5 – CONCLUSÃO

Este relatório apresenta uma visão abrangente das ações executadas, das estratégias adotadas e das evidências que demonstram o esforço coletivo de nossa equipe. Ao longo do período analisado, reconhece-se a complexidade das questões envolvidas na gestão e operação da Fundação.

O nível de transparência e detalhamento ora apresentado contribui para a adequada prestação de contas aos órgãos de controle, bem como à população em geral, atendendo aos requisitos legais e regulamentares. Destaca-se, ainda, o papel da Fundação Rádio e Televisão Educativa do Piauí na promoção de informações de interesse público, no incentivo ao aprimoramento educativo e cultural de telespectadores e ouvintes e, conseqüentemente, na transformação qualitativa da sociedade piauiense.